



BURGEMEESTER RENKENLAAN 9 EPE

Vrijstaande villa op een unieke
locatie!

Vraagprijs € 975.000,- k.k.

 Makelaarskantoor Buitenkamp

 makelaardijbuitenkamp

Stationsstraat 9
8161 CP Epe

e-mail: info@makelaardijbuitenkamp.nl

telefoon: 0578 – 612552

website: www.makelaardijbuitenkamp.nl



Buitenkamp
woning- en bedrijfsmakelaardij



Royale vrijstaande villa ± 955 m³ in prachtige bosrijke omgeving.

Op een schitterende locatie aan de rand van de Veluwe bossen kunnen wij u deze prachtige vrijstaande villa te koop aanbieden. De villa is gelegen op een fraaie boskavel groot 1.990 m². De royale bostuin biedt veel privacy waar u vanaf het overdekte zonneterras, het terras of het gazon van kunt genieten. Op warme dagen is het heerlijk ontspannen in de schaduw van de bomen in het gezelschap van vele vogels en eekhoorns. De voortuin is een fraai aangelegde siertuin.

De ligging van deze villa aan de Burgemeester Renkenlaan is werkelijk uniek! Direct grenzend aan de uitgestrekte Veluwe bossen en heide, een oase van rust. Scholen, winkels, sportverenigingen en alle overige voorzieningen van het dorp Epe zijn op korte afstand gelegen. Daarnaast bereikt u binnen enkele minuten autorijden de rijkswegen A-50 en A-28. De steden Apeldoorn, Harderwijk, Deventer en Zwolle liggen op ± 20 minuten autorijden. Kortom, wonen aan de Burgemeester Renkenlaan 9 geeft u niet alleen volop rust, ruimte, privacy en natuur. Voorzieningen en uitvalswegen zijn dichtbij.

De woning is gebouwd in 1977. Recentelijk zijn de vloeren en muren na geïsoleerd. De woning is voorzien van nieuwe dubbele beglazing Hr ++ in mei 2023. De woning wordt verwarmd middels heteluchtverwarming (Brink HR 2019). Warm water krijgt u via een energie zuinige elektrisch ontstoken C.V-opstelling uit 2019.

Indeling woonhuis:

Op de begane grond vindt u: Een ruime hal met entree en garderobe. Een modern toilet met fonteintje en de royale tuingerichte living (± 70 m²) met plavuizen vloer, houtkachel en nieuwe schuifpui (2023) naar gedeeltelijk overdekt terras. De half open keuken is in 2021 gerenoveerd en heeft nieuwe inbouwapparatuur (inductie kookplaat, oven, vaatwasser, en afzuigkap). In de bijkeuken is een uitstortgootsteen, wasmachineaansluiting en achter entree. De woonkamer ligt op het Zuiden en heeft prachtige lichtinval.

In het souterrain zijn een hal, een berging/ hobbykamer, de wasruimte met C.V.-opstelling en de ruime dubbele garage. Hierdoor biedt het souterrain veel ruimte voor hobby's en vervoersmiddelen.

1ste Verdieping: vanaf de begane grond is de eerste verdieping met twee traptreden te bereiken: Hier zijn een overloop, 3 ruime slaap- of werkkamers met vaste kasten. Het balkon is te bereiken vanuit 2 slaapkamers. De moderne

badkamer heeft een inloop douche, toilet en wastafelmeubel.

2de Verdieping: ruime overloop met bergruimte, 2 royale slaapkamers waarvan 1 met ingebouwde kastenwand met schuifdeuren. Via de 2^e slaapkamer is de zolderberging bereikbaar.

Extra informatie:

Energiebesparende maatregelen 2022/23, HR++ glas in het hele huis, vloerisolatie, na-isolatie spouwmuren

Dakbedekking platdak en balkon vernieuwd in 2021

Inhoud: 955 m³

Woonoppervlakte: 199 m²

Overige inpandige ruimte 58 m²

Perceeloppervlakte: 1990 m²

Bouwjaar 1977

Volledig geïsoleerd

Energie label C geldig tot 19-12-2026

Kortom een prachtige villa op een uniek locatie!







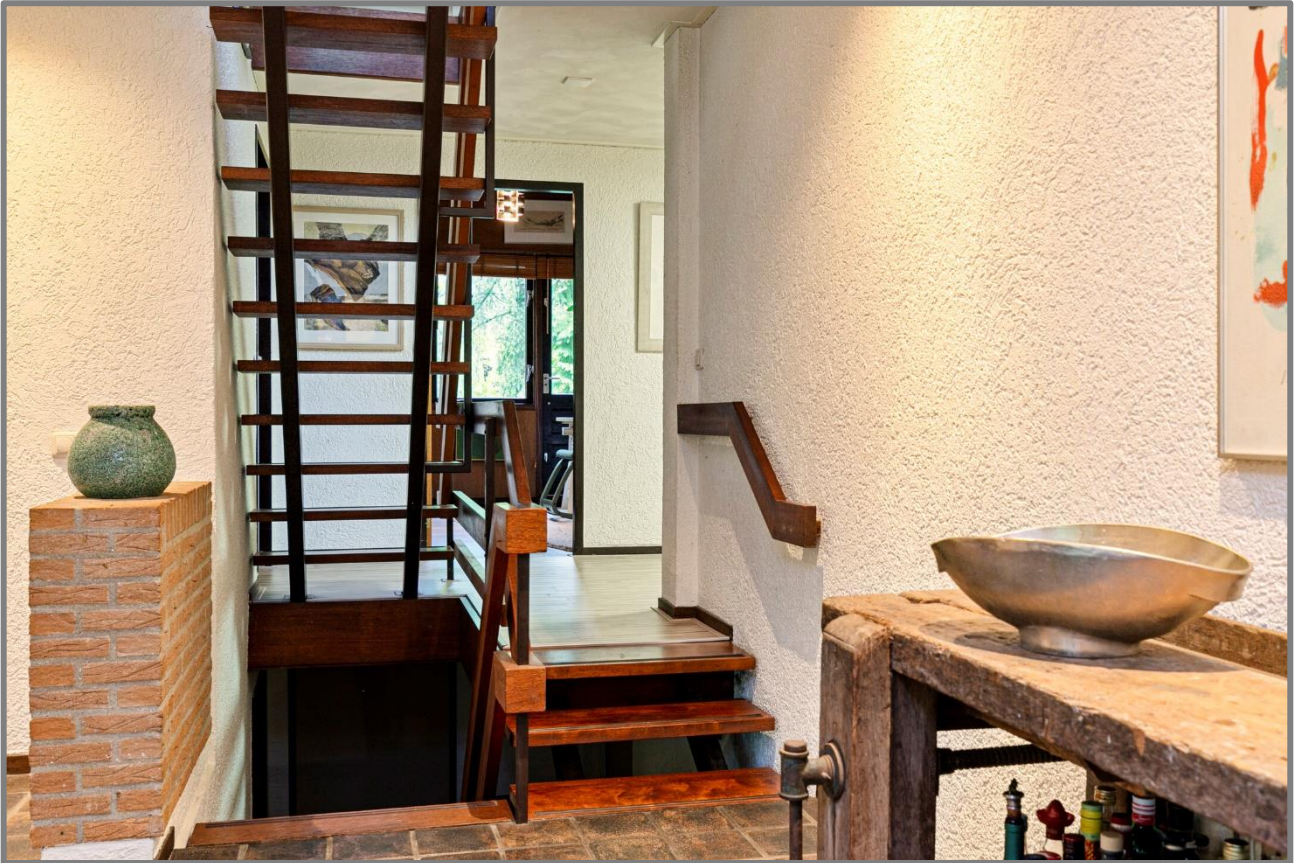

Burgemeester Renkenlaan 9 Epe





Burgemeester Renkenlaan 9 Epe







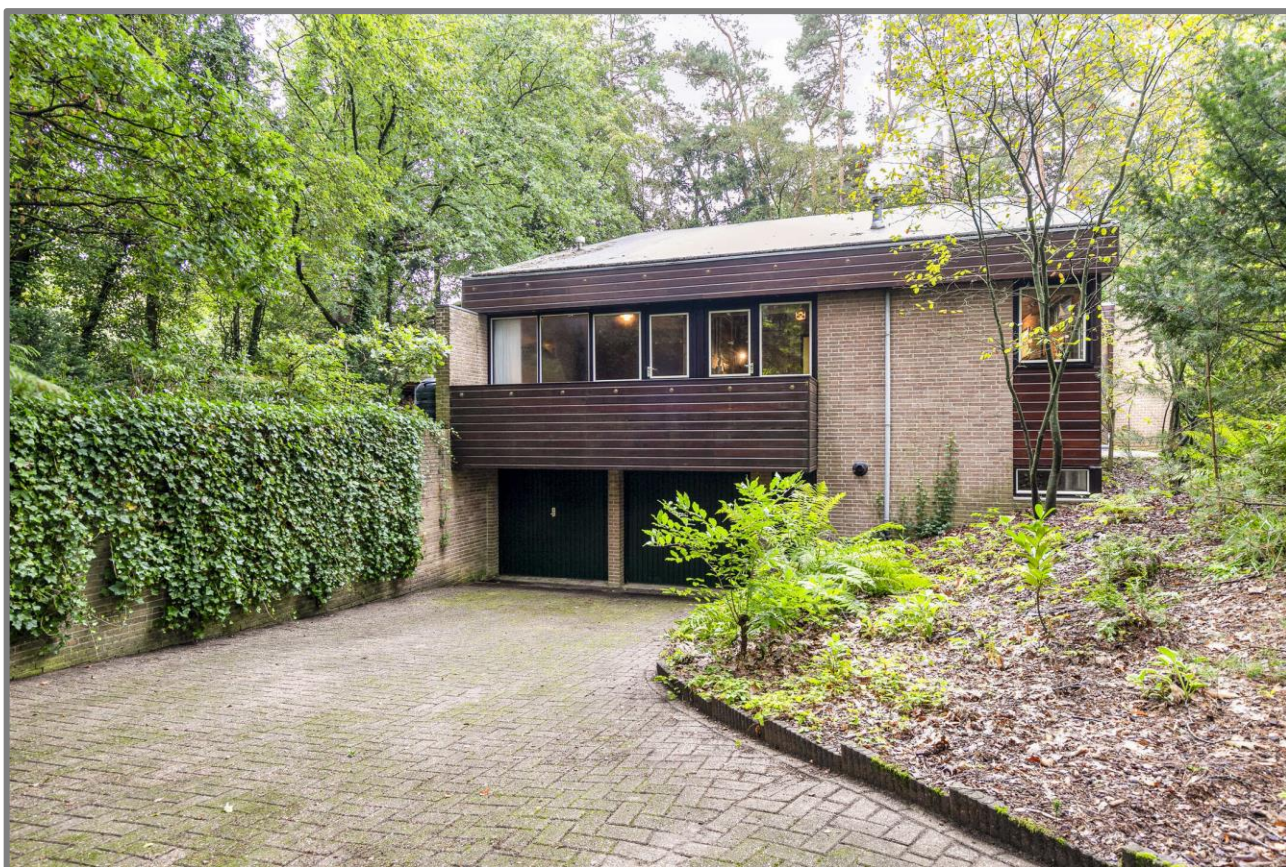

Burgemeester Renkenlaan 9 Epe



Burgemeester Renkenlaan 9 Epe



Plattegronden



Aan de plattegronden kunnen geen rechten worden ontleend
© Zibber www.zibber.nl

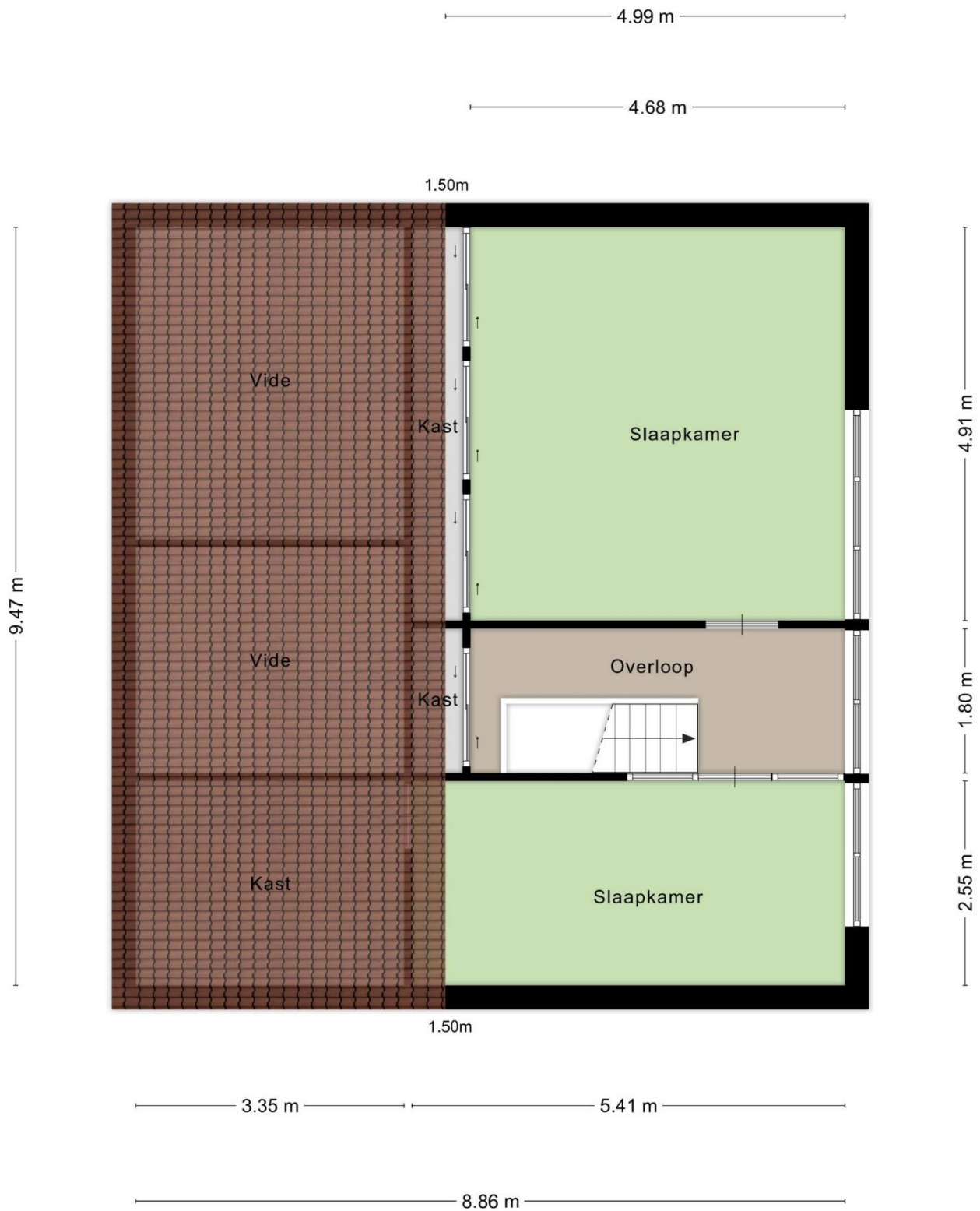

Aan de plattegronden kunnen geen rechten worden ontleend
 © Zibber www.zibber.nl

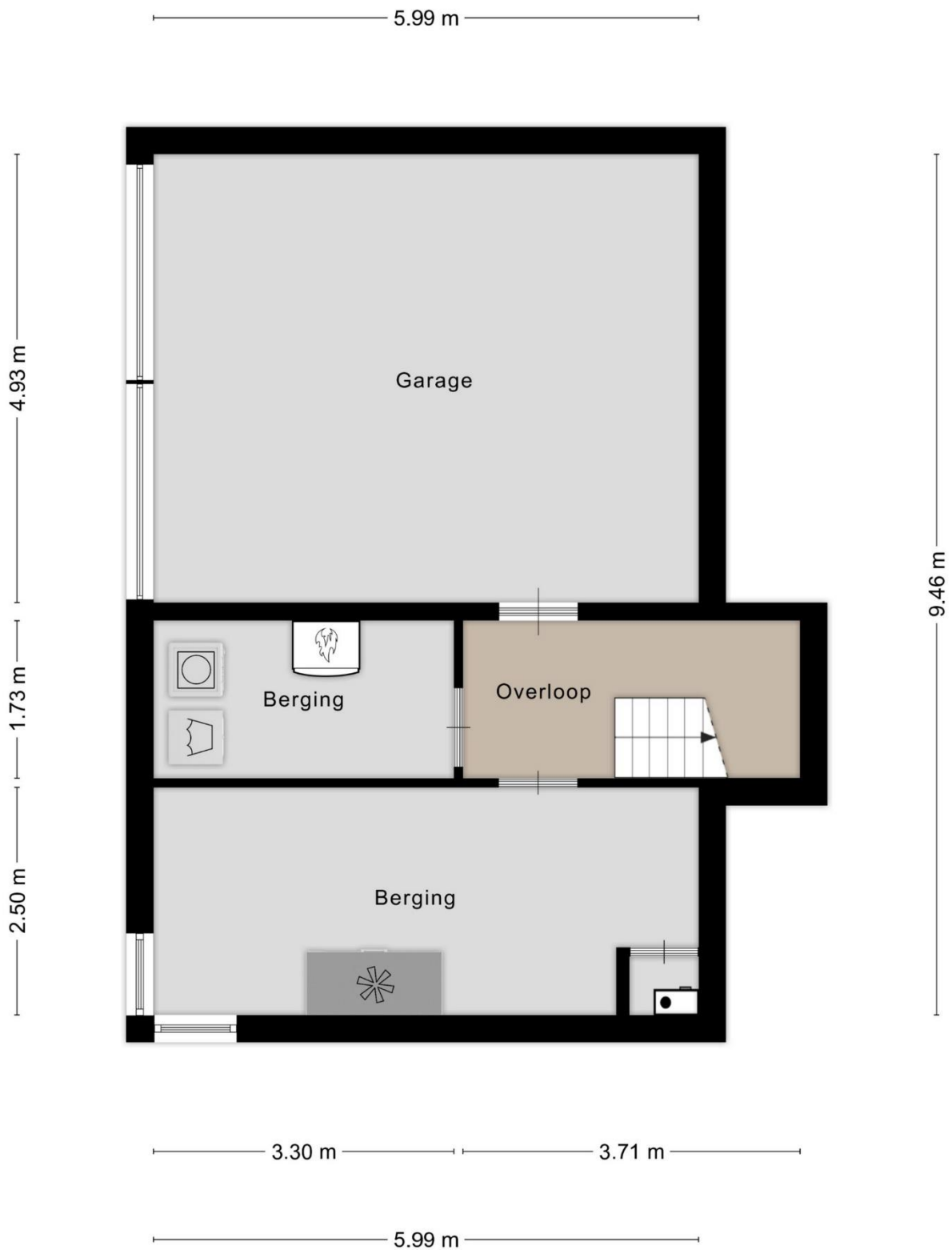

Aan de plattegronden kunnen geen rechten worden ontleend
© Zibber www.zibber.nl

Kadastrale gegevens

BLAD
1 van 2

Eigendomsinformatie ⓘ

ALGEMEEN

Kadastrale aanduiding [Epe en Oene U 7069](#)

Kadastrale objectidentificatie: 079920706970000

Locatie Burgemeester Renkenlaan 9

8162 CW Epe

BAG identificatie: [0232010000006381](#)

Locatiegegevens zijn ontleend aan de Basisregistratie Adressen en Gebouwen

Kadastrale grootte 1.990 m²

Grens en grootte Vastgesteld

Coördinaten 195059 - 486038

Omschrijving Wonen

Erf - tuin

Koopsom

Koopjaar

AANTEKENINGEN

Publiekrechtelijke beperking Er zijn geen beperkingen bekend

Kadastrale kaart

Uw referentie: Burgemeester Renkenl

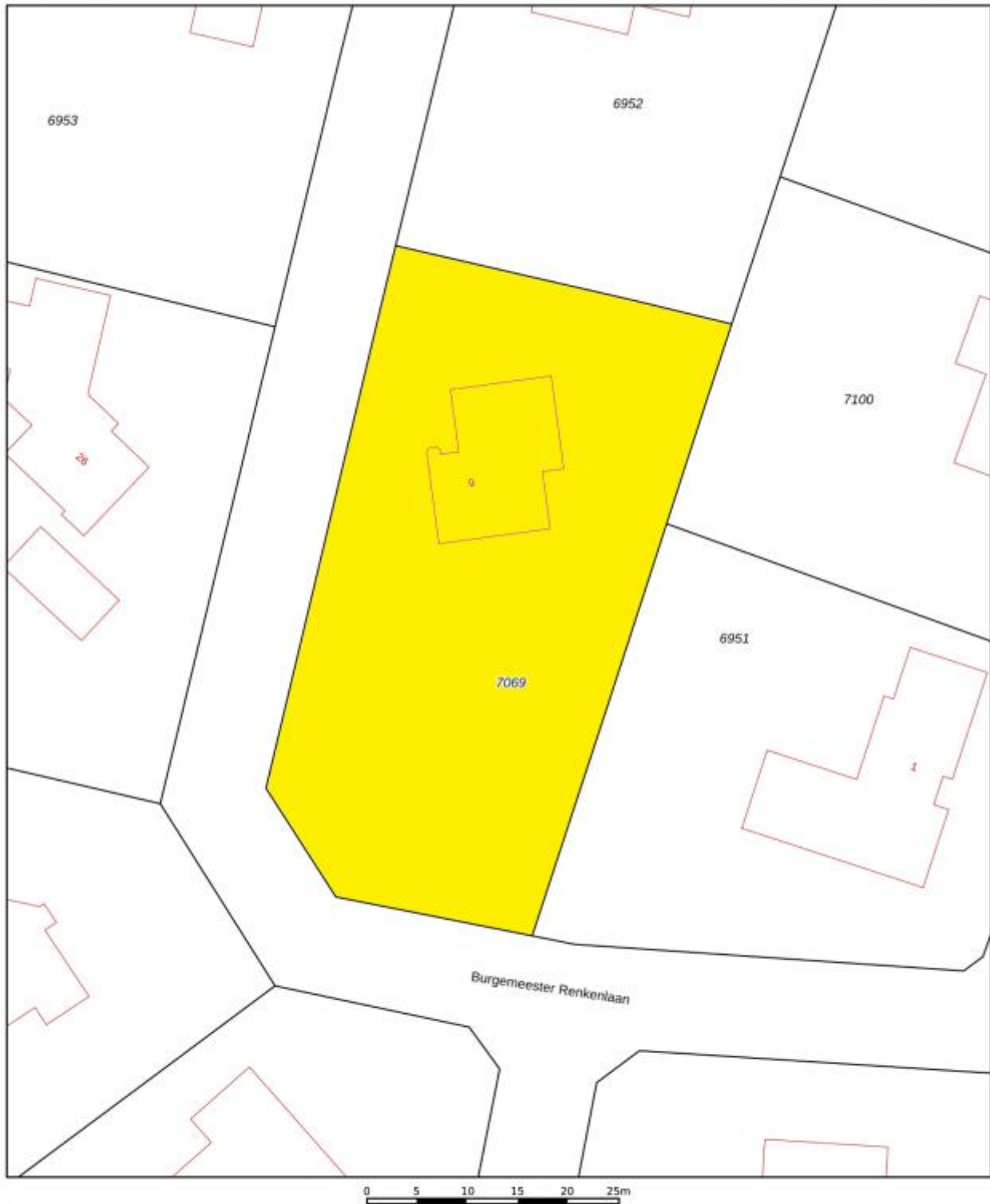

12345	Deze kaart is noordgericht	Schaal 1: 500	
25	Perceelnummer	Kadastrale gemeente Epe en Oene	
—	Huisnummer	Sectie U	
—	Vastgestelde kadastrale grens	Perceel 7069	
—	Voorlopige kadastrale grens		
—	Administratieve kadastrale grens		
—	Bebouwing		
Voor een eenskludend uittreksel, geleverd op De bewaarder van het kadaster en de openbare registers		Aan dit uittreksel kunnen geen betrouwbare maten worden ontleend. De Dienst voor het kadaster en de openbare registers behoudt zich de intellectuele eigendomsrechten voor, waaronder het auteursrecht en het databankenrecht.	

Bestemmingsplan Epe Noord

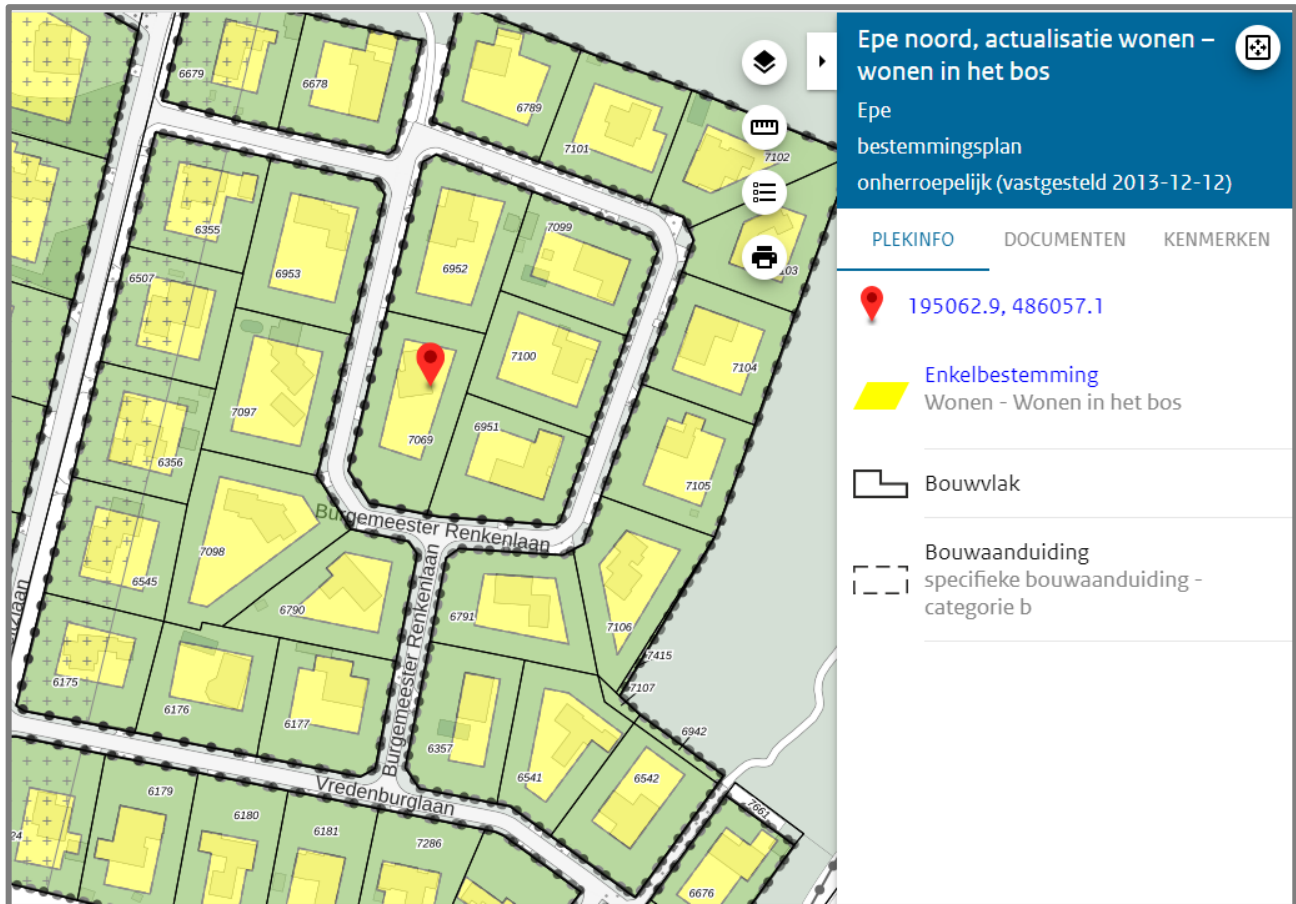

Artikel 5 Wonen - Wonen in het bos

- [5.1 Bestemmingsomschrijving](#)
- [5.2 Bouwregels](#)
- [5.3 Nadere eisen](#)
- [5.4 Afwijken van de bouwregels](#)
- [5.5 Specifieke gebruiksregels](#)
- [5.6 Afwijken van de gebruiksregels](#)

5.1 Bestemmingsomschrijving

De voor '**Wonen - Wonen in het bos**' aangewezen gronden zijn bestemd voor:

- a. wonen, al dan niet in combinatie met ruimte voor een aan huis verbonden beroep, tot het bestaande aantal woningen;
- b. ter plaatse van de aanduiding '**archeologische waarden**', mede het behoud, de bescherming en/of het herstel van de voorkomende archeologische waarden;
- c. ter plaatse van de aanduiding '**specifieke vorm van wonen-garagebox**', uitsluitend gebouwen ten behoeve van het stallen van (motor)voertuigen;
- d. ter plaatse van de aanduiding '**bijgebouwen**', uitsluitend een bijgebouw;
- e. ter plaatse van de aanduiding '**specifieke bouwaanduiding - nieuwbouw**', wonen in een nieuw te bouwen woning;

met daarbijbehorende:

- f. gebouwen;
- g. bouwwerken, geen gebouwen zijnde;
- h. andere werken, tuinen en erven;
- i. mits binnen het bouwvlak gesitueerd, een tennisbaan met een oppervlakte van niet meer dan 650 m².

5.2 Bouwregels

Op de voor '**Wonen - Wonen in het bos**' aangewezen gronden mogen uitsluitend **bouwwerken** ten dienste van de bestemming worden gebouwd.

5.2.1 Hoofdgebouwen in casu woonhuizen

Voor een hoofdgebouw in casu woonhuis gelden de volgende regels:

- a. een hoofdgebouw dient binnen een bouwvlak te worden gebouwd;
- b. ter plaatse van de aanduiding '**specifieke bouwaanduiding - categorie A**' mag de oppervlakte van een woonhuis niet meer bedragen dan 350 m² en de inhoud niet meer dan 1.400 m³;
- c. ter plaatse van de aanduiding '**specifieke bouwaanduiding - categorie B**' mag de oppervlakte van een woonhuis niet meer bedragen dan 250 m² en de inhoud niet meer dan 1.100 m³;
- d. ter plaatse van de aanduiding '**specifieke bouwaanduiding - categorie C**' mag de oppervlakte van een woonhuis niet meer bedragen dan 150 m² en de inhoud niet meer dan 750 m³;
- e. een hoofdgebouw mag uitsluitend vrijstaand worden gebouwd;
- f. ter plaatse van de aanduiding '**gestapeld**' mogen uitsluitend gestapelde woningen worden gerealiseerd;

- g. de breedte van een vrijstaand woonhuis mag niet minder dan 6 m bedragen;
- h. de goot- en bouwhoogte mag niet meer bedragen dan 7 respectievelijk 11 m, met dien verstande dat ter plaatse van de aanduiding '**maximale bouwhoogte (m)**' en ter plaatse van de aanduiding '**maximale goot- en bouwhoogte (m)**' de daar vermelde hoogtes gelden;
- i. de dakhelling mag niet minder dan 25° en niet meer dan 60° bedragen;
- j. afwijkingen in maten en afmetingen zoals die bestaan op het tijdstip van terinzagelegging van het ontwerp van dit plan, ook in geval van nieuwbouw, mogen gehandhaafd worden.

5.2.2 Aanbouwen, uitbouwen en bijgebouwen

Voor een aanbouw, een uitbouw en een bijgebouw gelden de volgende regels:

- a. een aanbouw, uitbouw of bijgebouw dient binnen een bouwvlak dan wel ter plaatse van de aanduiding '**bijgebouwen**' te worden gebouwd;
- b. de afstand tot de voorgevel van het hoofdgebouw en het verlengde daarvan mag niet minder dan 3 m bedragen, met dien verstande dat dit niet geldt ter plaatse van de aanduiding '**bijgebouwen**';
- c. de afstand tot de zijdelingse perceelgrens mag niet minder dan 1 m bedragen, tenzij in de perceelgrens wordt gebouwd;
- d. de gezamenlijke oppervlakte van de aanbouwen, uitbouwen en bijgebouwen mag niet meer bedragen dan 60 m² met inachtneming van de volgende bepalingen:
 - 1. de gezamenlijke oppervlakte mag niet meer bedragen dan 50% van de oppervlakte van het achter de voorgevel van het woonhuis en in het verlengde daarvan gelegen bouwperceel;
 - 2. in afwijking van vorenstaande mag de gezamenlijke oppervlakte van de aanbouwen, uitbouwen en bijgebouwen meer bedragen dan 50%, mits de gezamenlijke oppervlakte niet meer bedraagt dan 15 m²;
 - 3. bij de berekening van de gezamenlijke oppervlakte wordt de oppervlakte van de aanbouwen, uitbouwen en bijgebouwen voor zover gelegen binnen het bouwvlak tussen het verlengde van de zijgevels van het hoofdgebouw niet meegerekend;
- e. ter plaatse van de aanduiding '**gestapeld**' geldt in afwijking van het bepaalde **onder d** dat bijgebouwen mogen worden gebouwd tot een gezamenlijke maximale oppervlakte van 175 m² en met een bouwhoogte van niet meer dan 3 m;
- f. ter plaatse van de aanduiding '**specifieke vorm van wonen - garagebox**' geldt dat de bouwhoogte niet meer dan 3 m mag bedragen;
- g. de goothoogte van een aanbouw, uitbouw of een aangebouwd bijgebouw mag niet meer dan 3 m bedragen met dien verstande dat de goothoogte mag worden verhoogd tot ten hoogste 0,25 m boven de vloer van de eerste verdieping van het hoofdgebouw;
- h. de goothoogte van een vrijstaand bijgebouw mag niet meer dan 3 m bedragen;
- i. de bouwhoogte van een vrijstaand bijgebouw mag niet meer dan 5 m bedragen;
- j. de bouw van een erker over maximaal de halve breedte van de voorgevel - alsmede het verlengde deel daarvan met een maximale diepte van 1,5 m indien de erker om de hoek wordt gebouwd - is toegestaan, mits de bouwvlakgrens met niet meer dan 1,5 m wordt overschreden en de bouwhoogte niet meer bedraagt dan 3,5 m;
- k. afwijkingen in maten en afmetingen zoals die bestaan op het tijdstip van terinzagelegging van het ontwerp van dit plan mogen worden gehandhaafd.

5.2.3 Bouwwerken, geen gebouwen zijnde

Voor een bouwwerk, geen gebouw zijnde, gelden de volgende regels:

- a. een bouwwerk, geen gebouw zijnde, met uitzondering van een terreinafscheiding, dient binnen een bouwvlak te worden gebouwd;
- b. indien zij vóór de voorgevel of een naar de weg gekeerde zijgevel van het hoofdgebouw of het verlengde daarvan wordt opgericht mag de bouwhoogte niet meer dan 1 m bedragen;
- c. de bouwhoogte van een overkapping mag niet meer dan 3 m bedragen;
- d. de oppervlakte van een niet-overdekt zwembad mag niet meer dan 75 m² bedragen;
- e. de bouwhoogte van een bij een tennisbaan behorend hekwerk mag niet meer dan 4 m bedragen;
- f. de bouwhoogte van vlaggemasten en lichtmasten mag niet meer dan 5 m bedragen;
- g. in overige gevallen mag de bouwhoogte niet meer dan 2 m bedragen.

5.3 Nadere eisen

Burgemeester en wethouders kunnen nadere eisen stellen aan de plaats en de afmetingen van de bebouwing ten behoeve van:

- a. het straat- en bebouwingsbeeld;
- b. een goede woonsituatie;
- c. de verkeersveiligheid;
- d. de milieusituatie;
- e. de gebruiksmogelijkheden van de aangrenzende gronden;
- f. de sociale veiligheid.

5.4 Afwijken van de bouwregels

5.4.1 Omgevingsvergunning

Het bevoegde gezag kan met een omgevingsvergunning afwijken van het bepaalde in:

- a. **5.2.1 onder h** en toestaan dat de goothoogte van een hoofdgebouw wordt verhoogd tot niet meer dan 6 m;
- b. **5.2.1 onder i** en toestaan dat de dakhelling wordt verkleind tot niet minder dan 0° dan wel dat een hoofdgebouw (gedeeltelijk) wordt voorzien van een plat dak;
- c. **5.2.1 onder i** en toestaan dat ten behoeve van afwijkende dakvormen de dakhelling wordt vergroot;
- d. **5.2.2 onder b** en toestaan dat een aanbouw, uitbouw of bijgebouw tot aan de voorgevel van het hoofdgebouw of het verlengde daarvan wordt gebouwd;
- e. **5.2.2 onder d** en toestaan dat bij de huisvesting van twee huishoudens in één woonhuis, per huishouden een oppervlakte van 30 m² is toegestaan en dat deze oppervlakte naar rato kan worden vermeerderd tot ten hoogste 60 m² bij een woonhuis met een inhoud van 800 m³.

5.4.2 Afwegingskader

Een in **5.4.1** genoemde omgevingsvergunning kan worden verleend indien geen onevenredige aantasting plaatsvindt van:

- a. het straat- en bebouwingsbeeld;
- b. een goede woonsituatie;
- c. de verkeersveiligheid;
- d. de gebruiksmogelijkheden van de aangrenzende gronden;
- e. de sociale veiligheid;

- f. de externe veiligheid.

5.5 Specifieke gebruiksregels

5.5.1 Strijdig gebruik

Tot een met de bestemming strijdig gebruik wordt in ieder geval gerekend:

- a. de bewoning van vrijstaande bijgebouwen;
- b. de recreatieve bewoning van bijgebouwen;
- c. het gebruik van gronden voor de opslag van onbruikbare of althans aan hun oorspronkelijk gebruik onttrokken voertuigen, schroot, afbraak- en bouwmaterialen, vuil- en afvalstoffen, behoudens de opslag die geschiedt in het kader van het normale gebruik.

5.5.2 Aan huis verbonden beroep

Een aan huis verbonden beroep is toegestaan, met dien verstande dat:

- a. ten hoogste 40% van de gezamenlijke oppervlakte van het woonhuis met de daarbij behorende bijgebouwen mag worden gebruikt ten behoeve van het aan huis verbonden beroep, met dien verstande dat deze gezamenlijke oppervlakte nimmer meer bedraagt dan 50 m²;
- b. de uitstraling als woning intact blijft;
- c. het gebruik geen nadelige gevolgen heeft voor het woon- en leefmilieu;
- d. het gebruik geen nadelige gevolgen heeft op de normale ontwikkeling van het verkeer en geen nadelige toename van de parkeerbehoefte veroorzaakt;
- e. geen detailhandel is toegestaan.

5.6 Afwijken van de gebruiksregels

5.6.1 Omgevingsvergunning

Het bevoegde gezag kan met een omgevingsvergunning afwijken van het bepaalde in **5.1** ten behoeve van de huisvesting van twee huishoudens, mits het aantal woningen niet wordt vergroot, de inhoud van het woonhuis niet minder is dan 500 m³ en de uiterlijke verschijningsvorm wordt gehandhaafd.

5.6.2 Afwegingskader

Een in **5.6.1** genoemde omgevingsvergunning kan worden verleend indien geen onevenredige aantasting plaatsvindt van:

- a. het straat- en bebouwingsbeeld;
- b. de milieusituatie;
- c. de verkeersveiligheid;
- d. de gebruiksmogelijkheden van de aangrenzende gronden;
- e. de sociale veiligheid;
- f. de externe veiligheid.

Ligging Burgemeester van Renkenlaan 9 Epe

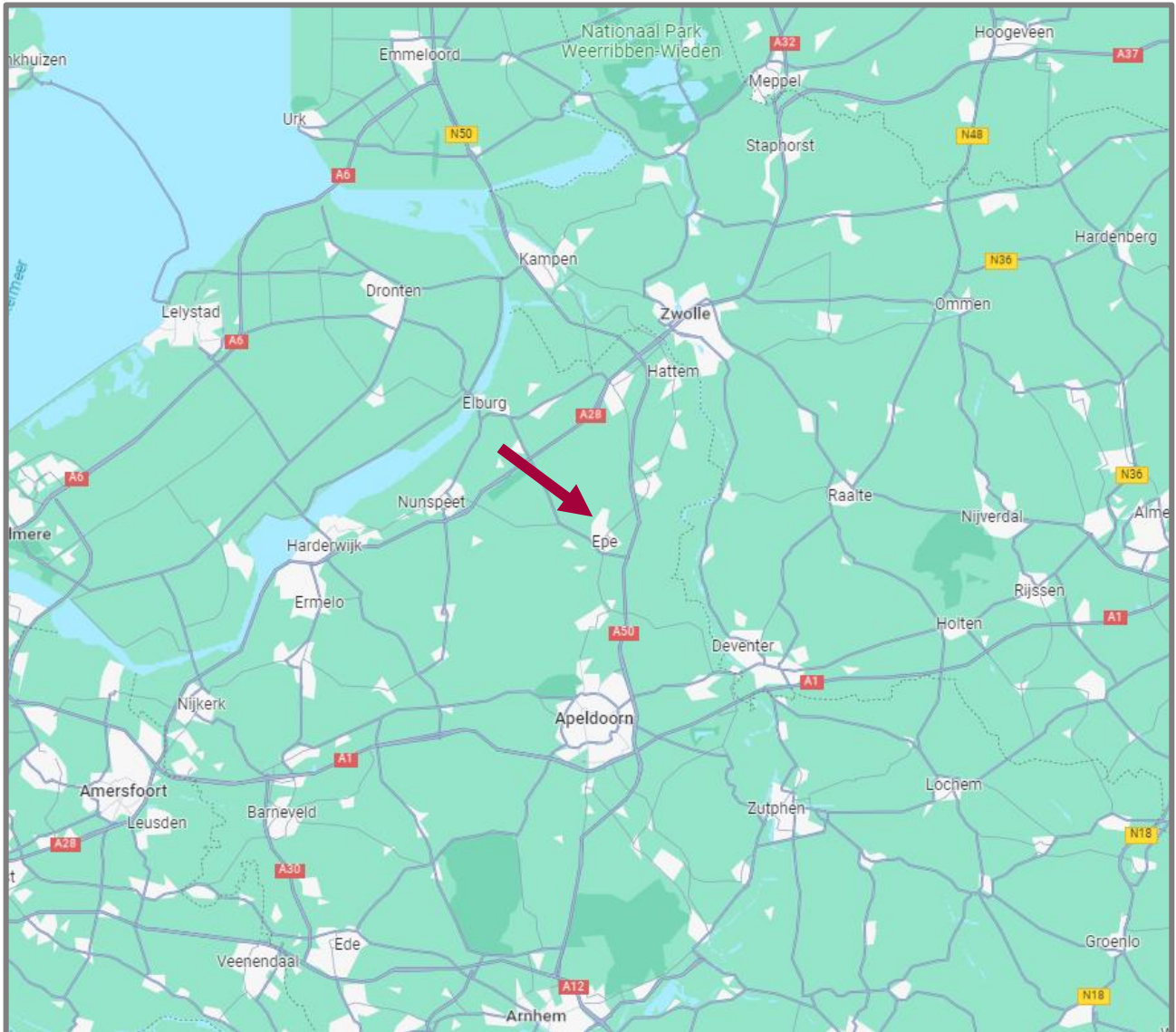



Informatie en meest gestelde vragen over het kopen en verkopen van een huis

Vanaf het moment dat uw interesse gewekt wordt in een woning tot het moment waarop u het contract van uw nieuwe huis tekent, loopt u tegen allerlei vragen aan. Niet zo vreemd, want een huis kopen doet u niet elke dag. Makelaarskantoor Buitenkamp is gespecialiseerd in de begeleiding van de verkoop en aankoop van woningen, daarom kunnen we u op de meeste vragen snel een goed antwoord geven. Hieronder vindt u eerst wat belangrijke informatie voor u, voordat u in onderhandeling gaat. Daarna beantwoorden we de meest gestelde vragen zodat u weet waar u staat wanneer u in onderhandeling gaat, om zo huis van uw dromen aan te kopen.

Ouderdomsclausule

Bij aankoop van een oudere woning vanaf ± 40 jaar nemen wij standaard in de koopovereenkomst de ouderdomsclausule op, welke luidt als volgt: “ Het is koper bekend dat de onroerende zaak grotendeels meer dan ± ... jaar oud is, wat betekent dat de eisen die aan de bouwkwaliteit gesteld mogen worden aanzienlijk lager liggen dan bij nieuwe woningen. In afwijking van artikel 6.3. van deze koopakte en artikel 7:17 lid 1 en 2 BW komt het geheel of ten dele ontbreken van een of meer eigenschappen van de onroerende zaak voor normaal en bijzonder gebruik en het eventueel anderszins niet-beantwoorden van de zaak aan de overeenkomst voor rekening en risico van koper. Tenzij de verkoper de kwaliteit ervan heeft gegarandeerd, staat hij niet in voor de funderingen, leidingen voor de elektriciteit, water en gas, de riolering, aantasting van de onroerende zaak door houtverniers(boktor/houtworm etc.) en de aanwezigheid van doorslaand of optrekken vocht. Verkoper staat er voorts niet voor in dat het verkochte de eigenschappen heeft die de koper op grond van de overeenkomst mocht verwachten.”

Informatieplicht

De verkoper heeft een informatieplicht. Dit wil zeggen dat de verkoper verplicht is om belangrijke zaken en eventuele gebreken die hem bekend zijn en voor u als koper van belang kunnen zijn, aan u mee te delen. Deze zaken dienen door een verkoper ingevuld te worden in een *Vragenlijst bij de verkoop van een woning*, waarin allerlei belangrijke informatie voor de koper wordt verstrekt. Wanneer u belangstelling heeft in de woning, is het verstandig om ons te vragen naar een kopie hiervan en een kopie van het eigendomsbewijs van de huidige eigenaar om zo o.a. inzicht te krijgen in zaken als erfdienstbaarheden, kettingbedingen en kwalitatieve rechten en verplichtingen. Daarnaast kunt u de *Lijst van zaken* opvragen om te weten te komen welke zaken wel of niet in de woning worden achtergelaten.

Onderzoeksplicht

De koper heeft op zijn of haar beurt een onderzoeksplicht. Het is belangrijk dat u als koper aangeeft wat uw speciale bedoelingen zijn met de te kopen onroerende zaak. Mocht u verbouwingsplannen hebben, adviseren wij u bij een tweede of latere bezichtiging een aannemer, architect of constructeur mee te nemen. Er ligt een verantwoordelijkheid bij de koper ten aanzien van zaken die opvraagbaar zijn bij de Gemeente en andere openbare diensten. Daarom kan het verstandig zijn dat een koper zich laat bijstaan door een eigen “aankopend makelaar”, die de belangen van u als koper behartigt.

Na afloop van een bezichtiging

De verkoper heeft zijn woning voor u opengesteld en is uiteraard zeer benieuwd naar uw reactie. Ook wanneer de bezichtigde woning niet is wat u zoekt, wil de verkoper dat graag weten. Eventueel kunnen wij in een gesprek met u, u helpen met het zoeken naar uw droomhuis. U kunt zich bijvoorbeeld gratis inschrijven als zoeker en op die manier een jaar lang op de hoogte blijven van nieuw bij ons in de verkoop gekomen woningen. Tevens kunt u ons als aankoopmakelaar inschakelen. Voor meer informatie kunt u contact opnemen met ons kantoor.

Onderhandelen en de koopakte

Wanneer u alle benodigde informatie heeft over de door u bekeken woning en u wilt deze aankopen, kunt u contact met ons makelaarskantoor opnemen. De snelste manier voor u is om dit telefonisch te doen of dit mondeling op kantoor door te geven. Mocht u uw bod toch per e-mail willen doorgeven, dan adviseren wij u tevens mondeling aan ons te melden dat u deze e-mail heeft gestuurd, zodat wij daarvan op de hoogte zijn. Als de partijen het eens zijn over de prijs en de voorwaarden, zullen wij

zorg dragen voor een correcte vastlegging in een door de NVM opgestelde koopovereenkomst. Bij een koopovereenkomst is het gebruikelijk dat de koper na het sluiten van de koopovereenkomst met de verkoper, een waarborgsom stort of een bankgarantie afgeeft van 10% van de overeengekomen koopsom. Deze bepaling wordt standaard opgenomen in de koopovereenkomst, die door verkoper en koper getekend wordt en vervolgens aan de notaris wordt toegezonden.

Wanneer ben ik in onderhandeling?

U bent pas in onderhandeling als de verkopende partij reageert op uw bod door een tegenbod te doen. U bent echter nog niet in onderhandeling als de verkopende makelaar aangeeft dat hij uw bod met de verkoper zal bespreken.

Mag een makelaar doorgaan met bezichtigingen als er al over een bod onderhandeld wordt?

Ja, dat mag. Een onderhandeling hoeft namelijk nog niet tot een verkoop te leiden. Bovendien kan het zijn dat de verkoper graag wil weten of er meer belangstelling is. Overigens mag ook met meer dan één gegadigde tegelijk worden onderhandeld. Een NVM-makelaar moet dit wel duidelijk melden. Vaak zal de verkopende NVM-makelaar aan belangstellenden vertellen dat een pand, zoals dat heet, 'onder bod' is. Als belangstellende mag u dan wel een bod uitbrengen, maar de makelaar mag dan pas met u in onderhandeling treden als de onderhandeling met de eerste geïnteresseerde beëindigd is. De NVM-makelaar doet geen mededelingen over de hoogte van biedingen. Dit zou namelijk overbieden kunnen uitlokken.

Wanneer ik de vraagprijs bied, moet de verkoper de woning dan aan mij verkopen?

Nee. De Hoge Raad heeft bepaald dat de vraagprijs moet worden gezien als een uitnodiging tot het doen van een bod. Ook als u de vraagprijs biedt, kan de verkoper dus nog beslissen of hij uw bod aanvaardt of niet, of dat hij zijn makelaar een tegenbod laat doen.

Kan de verkoper de vraagprijs van een woning tijdens de onderhandeling verhogen?

Ja, de verkoper kan besluiten de vraagprijs te verhogen of te verlagen. Daarnaast kunt u als potentiële koper echter ook besluiten om tijdens de onderhandelingen uw bod weer te verlagen. Zodra de verkopende partij een tegenbod doet, vervalt namelijk uw eerder gedane bod.

Hoe komt de koop tot stand?

Als verkoper en koper het eens zijn over de belangrijkste zaken (zoals de prijs, de opleveringsdatum en de ontbindende voorwaarden), legt de verkopende makelaar de afspraken schriftelijk vast in een koopakte. Ontbindende voorwaarden zijn hierin een belangrijk onderwerp. U krijgt als koper niet automatisch een ontbindende voorwaarde. Wilt u bijvoorbeeld een ontbindende voorwaarde voor de financiering, dan moet u dit melden bij het uitbrengen van uw bod. Het is dan ook belangrijk dat de partijen het eens zijn over aanvullende afspraken en ontbindende voorwaarden voordat de koopakte wordt opgemaakt.

Zodra beide partijen de koopakte hebben ondertekend en de koper een afschrift van deze akte heeft ontvangen, treedt voor u als particuliere koper de wettelijke bedenktijd van drie dagen in werking. Binnen deze tijd kunt u als koper alsnog afzien van de aankoop. Doet u dit niet, zijn de financiën rond en vormen ook eventuele andere ontbindende voorwaarden geen obstakel meer, dan zal op de afgesproken opleveringsdatum de overdracht plaatsvinden bij de notaris.

Mag een makelaar van de NVM tijdens de onderhandeling het systeem van verkoop wijzigen?

Ja, dat mag. Soms zijn er zo veel belangstellenden die de vraagprijs bieden of benaderen, dat het moeilijk te bepalen is wie de beste koper is. In dat geval kan de verkopende makelaar - in overleg met de verkoper - besluiten de lopende onderhandelingen af te breken en de biedprocedure te wijzigen om vervolgens te kiezen voor bijvoorbeeld een inschrijvingsprocedure. Hierbij hebben alle bidders een gelijke kans om het hoogste bod uit te brengen. Alvorens het systeem te wijzigen, dient de makelaar uiteraard eerst de eventueel gedane toezeggingen na te komen.

Mag een makelaar van de NVM een belachelijk hoge prijs vragen voor een woning?

De verkoper bepaalt in overleg met zijn NVM-makelaar waarvoor hij zijn woning verkoopt. De koper kan onderhandelen over de prijs, maar de verkoper beslist.

Wat is een optie?

Een optie in juridische zin geeft een partij de keuze om door een eenzijdige verklaring een koopovereenkomst met een andere partij te sluiten. Partijen zijn het dan wel eens over de voorwaarden van de koop, maar de koper krijgt bijvoorbeeld nog een week bedenktijd. Bij de aankoop van een nieuwbouwwoning is zo'n optie nog wel gebruikelijk. Bij het aankopen van een bestaande woning niet. Het begrip 'optie' wordt daarbij vaak ten onrechte gebruikt. Dan heeft het de betekenis van bepaalde toezeggingen die een verkopende NVM-makelaar kan doen aan een belangstellende koper tijdens het onderhandelingsproces. Zo'n toezegging kan bijvoorbeeld inhouden dat een belangstellende koper een paar dagen de tijd krijgt om na te denken over een bod. De makelaar van de NVM zal in de tussentijd proberen niet met een andere partij in onderhandeling te gaan. De belangstellende koper kan deze tijd gebruiken om een beter inzicht te krijgen in zijn financiering of in de gebruiksmogelijkheden van de woning. Een optie kunt u niet eisen; de verkoper en de verkopende NVM-makelaar beslissen zelf of er in een onderhandelingsproces bepaalde toezeggingen worden gedaan.

Moet een makelaar als eerste met mij in onderhandeling gaan als ik de eerste ben die belt voor een bezichtiging of als ik als eerste een bod uitbreng?

Nee. De verkopende makelaar bepaalt samen met de verkoper de verkoopprocedure. Hij heeft wel de plicht u daarover te informeren. Hebt u serieus belangstelling, vraag de makelaar dan wat uw positie is. Dat kan teleurstelling voorkomen.

Zit de makelaarscourtage in de 'kosten koper'?

Nee. Onder 'kosten koper' vallen de kosten die de overheid koppelt aan de overdracht van een woning. Dat zijn de overdrachtsbelasting (2%), de notariskosten voor het opmaken van de leveringsakte en de kosten voor het inschrijven daarvan in de registers. Daarnaast dient de koper rekening te houden met de (notaris)kosten voor de opmaak en inschrijving van de hypotheekakte. Heeft de verkopende partij een makelaar ingeschakeld om de woning te verkopen, dan komen de kosten hiervan voor zijn rekening. De verkopende makelaar is immers belangenbehartiger van de verkoper en niet van u als koper. Om deze reden is het doorgaans ook verstandig om zelf een makelaar van de NVM in te schakelen. De makelaarscourtage voor een aankopende makelaar komt wel voor rekening van de koper.

Onze vrijblijvende brochures worden met de grootste zorg gemaakt. Het kan voorkomen dat er onjuistheden in staan. Wij aanvaarden hiervoor geen aansprakelijkheid.